



UNIVERSIDADE FEDERAL DE PERNAMBUCO PRÓ-REITORIA DE EXTENSÃO RELATÓRIO ANUAL 2025

APRESENTANDO A PRÓ-REITORIA DE EXTENSÃO DA UFPE

A Pró-Reitoria de Extensão (Proext) da Universidade Federal de Pernambuco (UFPE) tem suas origens no Serviço de Extensão Cultural, criado em 1962, sob a inspiração do pensamento de Paulo Freire. À época, a instituição ainda se denominava Universidade do Recife. Posteriormente, com a Constituição Federal de 1988, a extensão universitária consolidou-se como um dos pilares das universidades públicas, fortalecendo a interação entre a universidade e a sociedade.

A Proext tem por finalidade promover o desenvolvimento institucional da extensão acadêmica, integrando-a ao processo de formação profissional e cidadã do(a) estudante e estimulando uma relação transformadora entre universidade e sociedade. Essa atuação se dá por meio da produção, socialização e difusão de conhecimentos, articulando as atividades extensionistas nos diversos setores da Universidade.

A estrutura atual da Proext/UFPE compreende o Gabinete da Pró-Reitoria, a Diretoria de Extensão e a Diretoria de Interação Social, às quais se vinculam coordenações e divisões responsáveis pelo planejamento, articulação, execução, divulgação, acompanhamento, registro e avaliação das atividades extensionistas, bem como pela promoção da interação dialógica entre universidade e sociedade, conforme a Portaria Normativa nº 11/2024. A Diretoria de Extensão é responsável por planejar, coordenar, monitorar e avaliar as atividades da Política de Extensão da UFPE, enquanto a Diretoria de Interação Social tem por finalidade impulsionar, por meio da extensão acadêmica, a interação dialógica entre a Universidade e a sociedade.

1. DIRETORIA DE EXTENSÃO (DEXT)

A Diretoria de Extensão da Pró-Reitoria de Extensão da UFPE tem papel central na coordenação, no monitoramento e na avaliação das atividades de extensão universitária. Em 2025, as ações concentraram-se em três frentes: formação, monitoramento e fomento/incentivo às ações extensionistas.

1.1 Ações de Divulgação e Formação em Destaque

10º Enexc (Encontro de Extensão e Cultura)

O 10º Encontro de Extensão e Cultura (10º Enexc), realizado em setembro de 2025, teve como tema *60 anos da CECINE: onde os saberes transformam o viver* e contou com atividades desenvolvidas em três centros da UFPE (CCS, CB e CCM), além da CECINE. A programação ocorreu ao longo de três dias e incluiu atividades no turno noturno, ampliando o acesso e a participação da comunidade estudantil, bem como a presença de públicos externos.

Como inovação desta edição, destaca-se a implementação dos eventos preparatórios Pré-Enexc, realizados previamente nos centros da UFPE. Esses eventos tiveram como finalidade socializar e apresentar à comunidade acadêmica e externa a diversidade de ações de extensão, incluindo projetos, programas e atividades, desenvolvidas em cada centro, funcionando como etapa de mobilização e preparação para o evento principal.

A iniciativa contribuiu para o fortalecimento do diálogo entre a universidade e a sociedade, para a ampliação da visibilidade das ações extensionistas e para o mapeamento das atividades de extensão desenvolvidas nos centros, qualificando o planejamento e a articulação institucional da extensão universitária.

Alguns indicadores do 10º Enexc são apresentados a seguir:

- Mais de 1.100 inscritos, como ouvintes e apresentadores/as de trabalhos;
- Ouvintes: participação em 7 oficinas (52 participantes) e 7 rodas de conversa (90 participantes);
- Apresentações de trabalhos: 197 pôsteres e 123 comunicações orais;

- Mais de 300 estudantes da Educação Básica (escolas convidadas) participantes;
- 112 expositores na Feira de Extensão;
- Mesa com a Rede Mulher Empreendedora: mais de 150 participantes externos à UFPE;
- Encerramento com mesa e debate sobre a Política de Extensão da UFPE.

Figura 1 - Registros do 10º Encontro de Extensão e Cultura (10º Enexc)

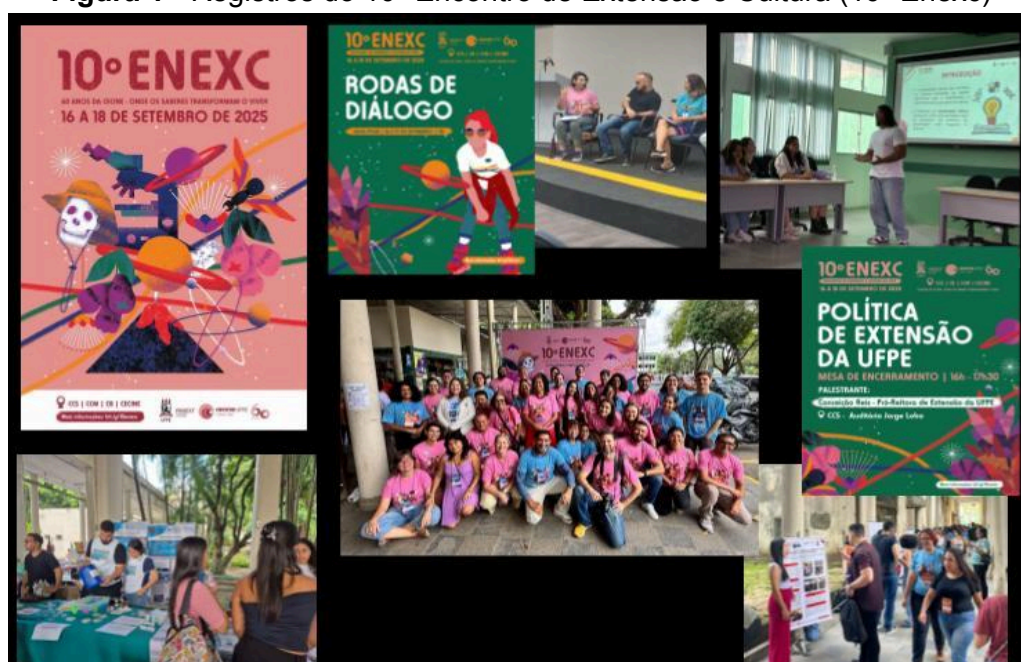

Fonte: Proext/UFPE.

22ª SNCT UFPE (Semana Nacional de Ciência e Tecnologia)

A Diretoria de Extensão também organizou a 22ª Semana Nacional de Ciência e Tecnologia da UFPE (22ª SNCT), com recursos oriundos do projeto aprovado no CNPq/FACEPE, tendo como tema *Cultura Oceânica*. As atividades ocorreram entre 20 e 24 de outubro de 2025, em quatro polos no *campus* Recife, com programação de difusão científica voltada a públicos diversos.

Alguns indicadores da 22ª SNCT são apresentados a seguir:

- Mais de 40 atividades de difusão científica;
- Atendimento estimado de cerca de 1.200 pessoas;
- Ação em Floresta/PE (Escola Estadual Indígena José Ferreira da Silva):
 - 16 projetos de extensão participantes;

- Atendimento a 120 estudantes (6 a 18 anos);
- Participação da comunidade indígena local (aproximadamente 90 pessoas).
- Encerramento em 13 de dezembro de 2025, articulado aos 28 anos do Maracatu Real da Várzea, com a Mostra Oceânica, envolvendo 8 grupos extensionistas.

Figura 2 - Logo utilizada nos eventos relacionados à 22ª SNCT da UFPE



Fonte: UFPE.

Atividades de Formação da Extensão

Em 2025, destacam-se também ações formativas conduzidas pela Proext, com participação e articulação da Diretoria de Extensão:

- 2º Seminário de Formação e Planejamento da Proext (início de 2025), com o tema: “A Política de Ações Afirmativas na Extensão”, aprofundando a formação continuada, promovendo socialização de experiências e apoiando o planejamento anual, além de fortalecer a interação entre gestão, setoriais e comunidade extensionista.

- 3º Seminário de Formação da Proext (final de 2025), com o tema: “Avaliação da Extensão”, contando com programação de dois dias, composta por palestras e mesas-redondas sobre eixos de avaliação e regulação da extensão.

Programas, chamadas e ações de monitoramento

No âmbito dos programas e chamadas institucionais, em 2025, a Proext/UFPE executou e publicou editais e chamadas públicas voltados ao registro de atividades de extensão com e sem movimentação financeira, à oferta de cursos da Universidade Aberta à Pessoa Idosa (UnAPI), à concessão de bolsas por meio do PIBEXT, bem como a chamadas internas para projetos, cadastro de orientadores e tutores do BIA, credenciamento de pareceristas *ad hoc*, seleção de monitores voluntários e realização do 10º Encontro de Extensão e Cultura (Enexc). Destaca-se, ainda, a realização de chamadas em parceria com outras unidades, a exemplo do AFIRMASUS e do Parque de Ciências José Leite Lopes.

Os Programas Institucionais de Extensão (PIEx), articulados pelas Unidades Administrativas da Gestão Central e pelos Centros Acadêmicos da UFPE, possuem caráter de longo prazo, com duração prevista entre três e cinco anos, e têm como finalidade estruturar e integrar ações extensionistas de forma continuada, em alinhamento às diretrizes institucionais e ao fortalecimento da relação da universidade com a sociedade.

Além disso, foram realizadas reuniões e atendimentos com os diversos setores e grupos de pesquisa da UFPE dando suporte e orientações no âmbito das propostas de ação e convênios em extensão visando ampliar o potencial extensionista dentro e fora do *campus* Recife e do CAV.

No mesmo período, a resolução das Ligas Acadêmicas da UFPE foi revisada e republicada e o mérito extensionista de mais de 30 projetos (majoritariamente com recursos externos à UFPE) e de mais de 20 laboratórios de extensão em uso na UFPE foi analisado.

1.1 COORDENAÇÕES VINCULADAS (DEXT) — COORDENAÇÃO PEDAGÓGICA DE EXTENSÃO (CPE/PROEXT)

A Coordenação Pedagógica de Extensão (CPE/Proext) tem por finalidade fortalecer o conhecimento e a prática da extensão acadêmica na comunidade interna da UFPE, por meio de assessoramento, formação, coordenação e apoio pedagógico ao desenvolvimento das ações extensionistas. Sua atuação torna-se ainda mais estratégica no contexto de implementação das Ações Curriculares de Extensão (ACEx) nos cursos de graduação, exigindo expansão e qualificação da rede extensionista institucional.

Assessoria à curricularização (ACEx) e apoio pedagógico

Em 2025, a inserção das ACEx esteve no centro da agenda da CPE, com atendimentos individualizados para orientar cursos de graduação quanto ao processo de curricularização, considerando a realidade e as especificidades de cada área.

Alguns indicadores das ACEx e assessoramentos em 2025 são apresentados a seguir:

- 18 cursos de graduação atendidos (diferentes áreas);
- Atendimento formal a 13 cursos (*campus* Recife e CAA), por meio de coordenações e/ou NDEs:
 - Artes Visuais; Museologia; Licenciatura em Química; Farmácia; Administração; Secretariado Executivo; Licenciatura em Dança; Nutrição (Recife); Design (CAA); Licenciatura em Letras–Libras; Bacharelado em Matemática; Medicina (CAA); Licenciatura em Pedagogia (CAA);

A CPE também atualizou os *templates* para registro de ações de extensão, em consonância com customizações realizadas no SIGAA.

A Coordenação mantém atendimento diário por livre demanda (Proext, sala 137) e, em parceria com a CRADE, iniciou, em novembro de 2025, a ação *Tira-dúvidas: Extensão em Diálogo*, realizada semanalmente, às quintas-feiras,

das 10h às 12h, em sala virtual, com foco em conceitos, procedimentos e registro das atividades. Em 2025, a ação realizou quatro atendimentos, alcançando 31 docentes e técnicos dos *campi* Recife e Caruaru.

Formação da comunidade acadêmica

A CPE elaborou materiais didáticos e conduziu cursos/processos formativos ao longo de 2025, alcançando aproximadamente 300 docentes.

Alguns indicadores relacionados às ações formativas são apresentados a seguir:

- I Curso de Introdução à Extensão (Google Sala de Aula): 100 participantes ativos;
- Curso de Introdução à Extensão Universitária (Formare/UFPE), formato semipresencial: aprox. 30 docentes;
- Formação de pós-graduandos para atuação como avaliadores no 10º Enexc: 155 mestrandos/doutorandos;
- Evento *Extensão Acadêmica — o que me encanta? O que me desafia? o que me desanima?*, em parceria com a Setorial de Extensão do CCS: aprox. 20 docentes, de 9 cursos (CCS, CB e CCM).

Programas institucionais, normativas e editais

Ao longo de 2025, a CPE participou ativamente de processos institucionais, com destaque para:

- Elaboração de minutas de resoluções institucionais (Ligas Acadêmicas, Empresas Juniores, Protagonismo Estudantil), com atuação em revisões de texto e participação em conselhos deliberativos, até a fase de aprovação/publicação;
- Encontros com participantes de Ligas e Empresas Juniores para apresentação e discussão das minutas;
- Gestão do Programa BIA, com seleção de bolsistas no 1º e 2º semestres (cerca de 80 por semestre) e acompanhamento contínuo;

- Elaboração/aplicação de instrumentos e relatórios: Questionário de egressos; Questionário de bolsistas BIA 2025.1 e 2025.2; Relatório Final BIA 2024; Relatório de acompanhamento BIA 2025;
- Participação na elaboração e acompanhamento de editais e chamadas públicas (Fluxo contínuo; Pré-acadêmicos; Programas institucionais; PIBEXT; Programa BIA; Enexc; submissão de trabalhos; avaliador *ad hoc*, entre outros).

No âmbito do 10º Enexc, a CPE atuou como membro da Comissão Científica e na coordenação de sessões temáticas, pôsteres e oficinas, além de atividades de integração com pré-acadêmicos e rodas de diálogo, incluindo roda sobre curricularização. Em conjunto com CRADE e o Bureau Editorial da Coordenação de Comunicação, definiu critérios de avaliação e analisou os mais de 300 trabalhos submetidos, além de estabelecer critérios para apresentação oral e pôster, acompanhar avaliações realizadas por pós-graduandos e consolidar os trabalhos premiados.

Avaliação e banco de pareceristas

A CPE é responsável pela avaliação de atividades extensionistas provenientes de órgãos administrativos e integra comissões de avaliação (Ligas Acadêmicas e Empresas Juniores), realizando avaliações de mérito extensionista no SIGAA e a segunda avaliação (conforme fluxograma) de relatórios parciais e finais.

Também finalizou e divulgou publicamente instrumentos de avaliação:

- Ficha de Avaliação de Atividades Extensionistas — Membro de Equipe Executora;
- Ficha de Avaliação de Atividades Extensionistas — Participantes.

Em 2025, realizou chamada pública, seleção e formação de 184 pareceristas *ad hoc*, por meio de chamada nacional, para compor o banco de avaliadores da Proext.

1.2 COORDENAÇÕES VINCULADAS (DEXT) — COORDENAÇÃO DE REGISTRO E ACOMPANHAMENTO DOS DADOS DA EXTENSÃO (CRADE)

A Coordenação de Registro e Acompanhamento dos Dados da Extensão (CRADE) tem como finalidade gerir os sistemas de registro, acompanhamento e certificação das ações extensionistas, bem como monitorar e analisar os dados gerados, subsidiando a formulação, o acompanhamento e a avaliação da política de extensão da UFPE.

A criação de uma unidade dedicada à gestão de dados da extensão decorre da necessidade institucional de dispor de informações confiáveis, qualificadas e sistematizadas sobre ações, áreas temáticas, equipes, produtos e serviços extensionistas desenvolvidos pela comunidade acadêmica. Nesse contexto, a CRADE atua como instância estratégica de apoio à tomada de decisão, ao planejamento institucional e à transparência da política de extensão.

Sistema de registro e customizações no SIGAA

A transição e consolidação do SIGAA como sistema oficial de registro das ações de extensão exigiram, em 2025, um conjunto de ajustes e customizações para atender às demandas específicas da Proext e da comunidade acadêmica.

Ao longo do exercício, foram realizados diversos encontros técnicos entre a CRADE e a Superintendência de Tecnologia da Informação (STI), resultando em aprimoramentos nos fluxos de registro, acompanhamento e certificação das ações extensionistas. Essas adequações constituíram a base para os treinamentos realizados junto às Setoriais de Extensão; os atendimentos aos docentes, conforme demanda e agendamento; e a melhoria contínua da qualidade dos dados registrados.

Além disso, a CRADE manteve atendimento permanente à comunidade acadêmica, de forma presencial, por e-mail, WhatsApp e telefone, para orientações sobre registro, relatórios e certificação das ações de extensão.

Principais resultados e indicadores – 2025

As principais realizações da CRADE em 2025 estão associadas à produção, análise e consolidação de dados da extensão, evidenciando o fortalecimento e a ampliação das ações extensionistas na UFPE.

Evolução do número de ações de extensão

Os dados demonstram crescimento significativo no número de ações de extensão registradas em 2025, em comparação aos anos anteriores, especialmente nas modalidades cursos e eventos, indicando intensificação da interação entre a UFPE e a sociedade.

Gráfico 1 - Quantitativo de Ações de Extensão nos últimos 3 anos na UFPE (período 2023 a 2025)

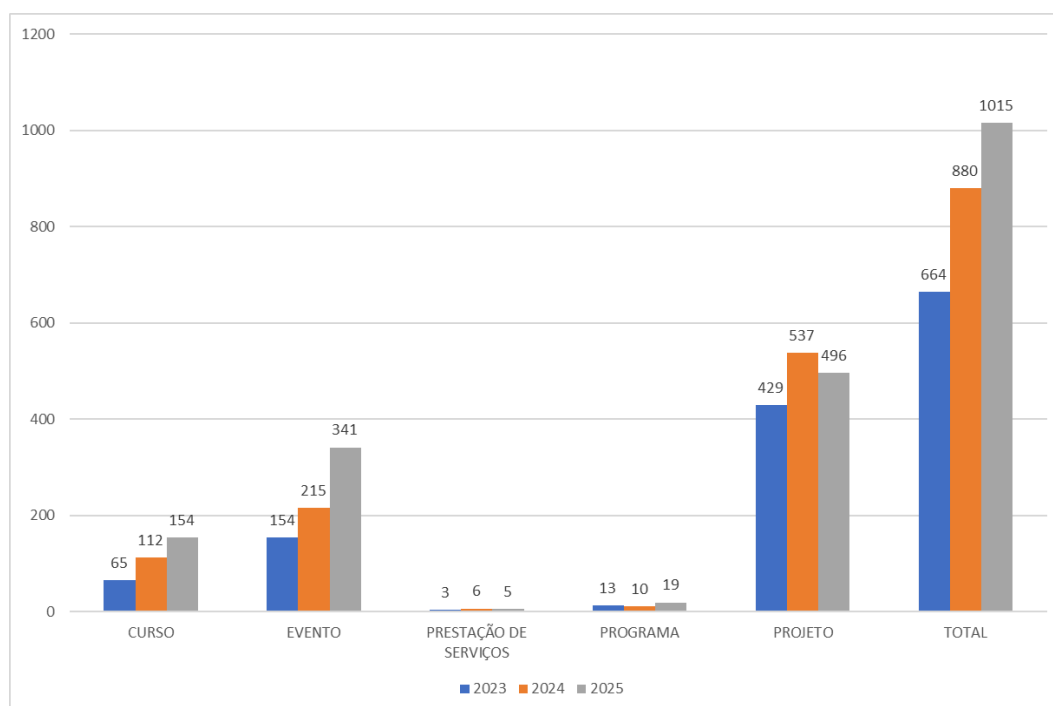

Fonte: Proext/UFPE, SIGAA - Sistema Integrado de Gestão de Atividades Acadêmicas.

Participação da comunidade acadêmica

Observa-se também aumento expressivo da participação de docentes, técnicos administrativos e discentes nas equipes executoras das ações extensionistas,

evidenciando a ampliação da força de trabalho extensionista interna da Universidade (**gráfico 2**).

Gráfico 2 - Quantitativo de Membros das Ações de Extensão por tipo nos últimos 2 anos na UFPE (período 2024 a 2025)

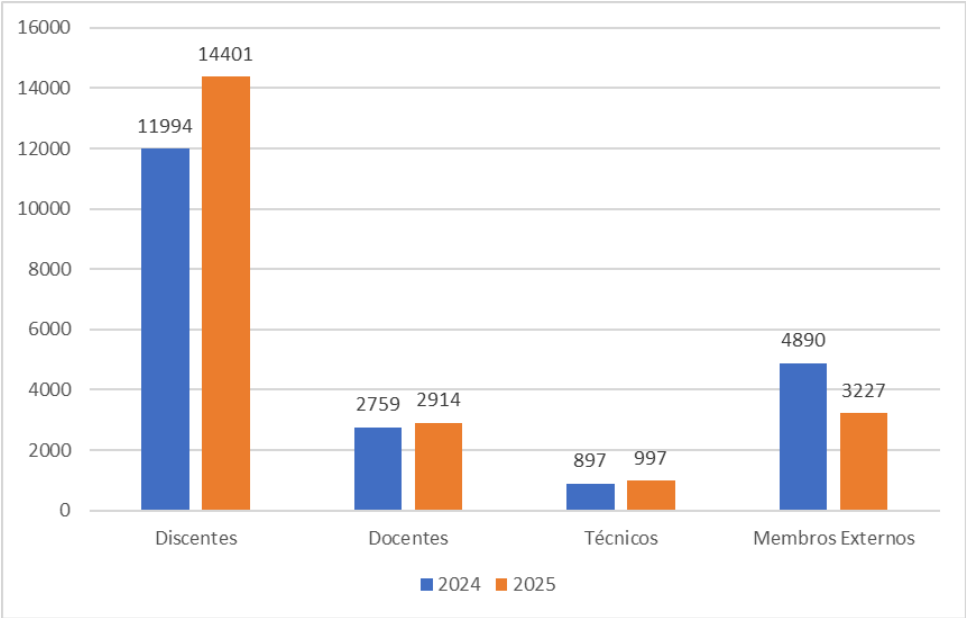

Fonte: Proext/UFPE – SIGAA.

Distribuição por Centros Acadêmicos

A análise por Centro Acadêmico indica crescimento da oferta de cursos e eventos de extensão, com destaque para os Centros: CCS, CCSA, CTG, CFCH e Unidades Administrativas Não Acadêmicas (UANA) conforme apresentado na tabela 1.

Tabela 1. Distribuição das Ações de Extensão por Centro Acadêmico da UFPE nos anos de 2024 a 2025

CENTRO	ANO	CURSO	EVENTO	PRESTAÇÃO DE SERVIÇOS	PROGRAMA	PROJETO
CAA	2024	14	14	0	2	42
CAA	2025	15	21	0	1	47
CAC	2024	13	41	0	2	76
CAC	2025	26	50	0	2	66
CAV	2024	7	9	0	0	55
CAV	2025	5	12	0	2	31
CB	2024	12	19	0	1	42
CB	2025	7	22	2	4	52
CCEN	2024	2	5	1	0	9
CCEN	2025	2	7	0	0	4
CCJ	2024	4	15	0	0	13
CCJ	2025	3	27	0	0	15
CCM	2024	10	13	0	0	35
CCM	2025	9	25	0	0	42
CCS	2024	14	32	1	2	100
CCS	2025	13	40	2	2	94
CCSA	2024	6	18	0	1	28
CCSA	2025	17	38	0	1	20
CE	2024	7	8	0	0	26
CE	2025	10	12	0	0	12
CFCH	2024	4	10	0	1	29
CFCH	2025	6	26	0	1	30
CIN	2024	5	3	3	0	13
CIN	2025	9	7	1	1	29
CTG	2024	6	18	1	0	47
CTG	2025	11	36	0	0	40
UANA*	2024	8	10	0	1	22
UANA*	2025	21	18	0	5	14

*UANA = Unidade Administrativa Não-Acadêmica

Fonte: Proext/UFPE, SIGAA - Sistema Integrado de Gestão de Atividades Acadêmicas, 2025.

Distribuição por áreas temáticas

Quanto às áreas temáticas, Educação e Saúde representaram 65% das ações de extensão desenvolvidas na UFPE no ano de 2025, sendo 35% e 30% respectivamente (de acordo com o descrito no Gráfico 3).

Gráfico 3 - Distribuição das ações de extensão na UFPE segundo tema principal para o ano de 2025

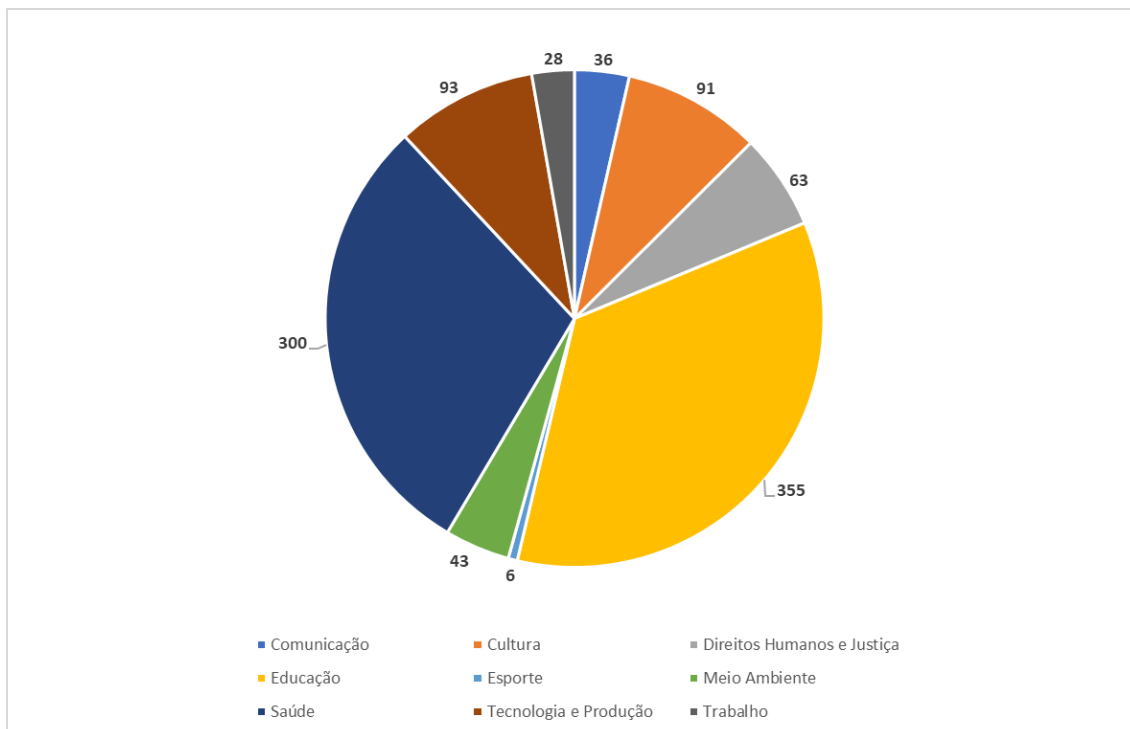

Fonte: Proext/UFPE, SIGAA - Sistema Integrado de Gestão de Atividades Acadêmicas.

Impactos institucionais da gestão de dados

A atuação da CRADE em 2025 contribuiu para:

- Qualificação do registro e da certificação das ações extensionistas;
- Maior confiabilidade e consistência dos dados institucionais;
- Subsídio técnico ao planejamento, monitoramento e avaliação da política de extensão;
- Fortalecimento da transparência e da prestação de contas da extensão universitária;
- Apoio à curricularização da extensão (ACEx) e à integração com o ensino e a pesquisa.

2. DIRETORIA DE INTERAÇÃO SOCIAL

No exercício de 2025, a Diretoria de Interação Social (DIS) consolidou-se como instância estratégica de articulação entre a Universidade Federal de Pernambuco e a sociedade, com atuação orientada ao fortalecimento da extensão universitária como política pública de impacto social.

O período caracterizou-se como um ano de estruturação e amadurecimento institucional, com foco na criação de condições para parcerias interinstitucionais, no fortalecimento da comunicação pública da extensão e na ampliação da presença institucional da UFPE em territórios e agendas estratégicas.

A DIS atuou de forma integrada por meio da articulação institucional, da comunicação pública e da atuação direta de suas coordenações vinculadas, com destaque para o Núcleo da Pessoa Idosa (NPI) e para a Coordenação de Educação em Ciência, Tecnologia e Inovação Extensionista (CECINE).

Principais resultados de 2025

- 31 episódios do programa *Extensão, UFPE e Você*;
- ≈ 3.430 visualizações no YouTube em 2025;
- Mais de 12 agendas institucionais formais de articulação intersetorial;
- Mais de 15 instituições e organizações públicas, sociais e privadas envolvidas;
- 4 ações estruturantes coordenadas ou articuladas pela DIS;
- Atendimento direto a 5.725 pessoas idosas por meio do NPI;
- 14 projetos extensionistas fomentados por meio do Edital CECINE;
- Consolidação de agendas de diálogo com encaminhamentos para formalização em 2026.

2.1 Eixos de Atuação da Diretoria

Eixo 1 – Articulação Institucional e Parcerias

Ao longo de 2025, a DIS concentrou esforços na articulação institucional intersetorial, promovendo reuniões de diálogo, escuta qualificada e alinhamento estratégico com órgãos públicos, organizações da sociedade civil, instituições culturais e ambientais, entidades do Sistema S, sindicatos e representantes do setor produtivo.

Foram realizadas mais de 12 agendas formais de articulação, envolvendo, entre outros parceiros, prefeituras municipais (Cabo de Santo Agostinho, Itamaracá e Recife), o SESC-PE, organizações sociais, sindicatos, equipamentos públicos e ambientais (Parque Histórico Nacional dos Guararapes e Parque Estadual de Dois Irmãos), além de iniciativas do setor produtivo.

Essas agendas tiveram como objetivo mapear demandas sociais, identificar convergências temáticas, construir confiança institucional e estruturar propostas de cooperação, configurando 2025 como um ano de escuta ativa, alinhamento estratégico e amadurecimento relacional, com vistas à formalização de convênios, termos de cooperação técnica e projetos integrados de extensão em 2026.

Eixo 2 – Comunicação Pública e Visibilidade da Extensão

No campo da comunicação pública, a DIS manteve, ao longo de 2025, a execução do programa *Extensão, UFPE e Você*, veiculado pela Rádio Universitária Paulo Freire (AM 820 kHz) e disponibilizado em plataformas digitais. O programa consolidou-se como instrumento permanente de divulgação das ações extensionistas da UFPE e de fortalecimento da comunicação pública universitária.

Indicadores do programa:

- Episódios realizados em 2025: 31
- Visualizações no YouTube (2025): ≈ 3.430
- Episódios acumulados (2024–2025): 34
- Visualizações acumuladas (2024–2025): ≈ 3.600

A programação abordou temas estratégicos da extensão universitária, como educação, cultura, comunicação, direitos humanos, inclusão, saúde, meio ambiente, ciência, tecnologia, trabalho e cidadania, em alinhamento com a Agenda 2030 e os Objetivos de Desenvolvimento Sustentável (ODS). Além de ampliar a visibilidade institucional da extensão, o programa cumpriu papel formativo, atuando como espaço de aprendizagem prática em comunicação pública e extensão universitária.

Eixo 3 – Ações Estruturantes e Eventos Institucionais

Em 2025, a Diretoria de Interação Social (DIS) atuou de forma estratégica na coordenação e articulação de ações estruturantes de alcance institucional, com foco em eventos, campanhas e agendas temáticas voltadas à integração entre extensão universitária, cultura, comunicação pública e sustentabilidade.

Entre as principais ações desenvolvidas no período, destacam-se:

- a Jornada da Terra UFPE 2025, voltada à educação ambiental, à sustentabilidade e à articulação entre universidade, territórios e políticas públicas;
- a articulação da campanha do Selo ODS Educação 2025, que resultou na certificação da UFPE por meio de 37 iniciativas institucionais, evidenciando o alinhamento da universidade à Agenda 2030;
- a PRÉ-COP UFPE 2025, com foco em juventudes, educação climática e sustentabilidade, promovendo o engajamento da comunidade acadêmica e da sociedade civil nos debates sobre mudanças climáticas;

Essas iniciativas contribuíram para o fortalecimento da extensão como política pública universitária e para o posicionamento institucional da UFPE em debates

estratégicos, especialmente aqueles relacionados à sustentabilidade, à justiça social e ao desenvolvimento sustentável.

2.2 COORDENAÇÕES VINCULADAS (DIS) - NÚCLEO DA PESSOA IDOSA (NPI)

Com 29 anos de atividade ininterrupta na UFPE (desde 1996.2), o Núcleo da Pessoa Idosa (NPI) tem por finalidade articular e disseminar atividades integradas de extensão, ensino, pesquisa e inovação, contribuindo para a educação continuada e para ações assistenciais de caráter interdisciplinar e interprofissional, destinadas a pessoas com idade igual ou superior a 60 anos.

O NPI é composto por duas frentes estruturantes:

- Setor de Assistência à Saúde da Pessoa Idosa;
Setor de Educação Continuada – Universidade Aberta à Pessoa Idosa (UnAPI).

Seu objetivo central é promover ações formativas e assistenciais voltadas à população idosa, por meio de atendimentos e cursos realizados por docentes, técnicos, discentes de graduação e pós-graduação, além de voluntários da sociedade civil.

Síntese do exercício 2025

O ano de 2025 consolidou as metas estabelecidas em 2024, destacando-se pela expansão das atividades pedagógicas, culturais e assistenciais. Foram lançados novos cursos, ampliada a grade de inclusão digital e fortalecidas ações culturais e de responsabilidade social.

Entre os destaques do período estão:

- Cursos de Dança (Popular e de Salão), Literatura e Subjetividade, Fotografia com Celular

- Alfabetização e letramento para pessoas com 60 anos ou mais, focando em leitura, escrita e matemática básica a partir da vivência dos participantes.
- Ampliação da inclusão digital, com níveis básico e avançado em dispositivos móveis e computadores;
- Realização do bloco carnavalesco “60+ Folia”, da celebração do Dia da Mulher, “Plumas e Paetês” e da Festa Junina;
- Ações de doação de cestas básicas a Instituições de Longa Permanência para Idosos (ILPI);
- Apoio a projetos do Edital UFPE 60+, beneficiando pessoas idosas no NPI, em CRAS e ILPI do Agreste pernambucano;
- Participação no 10º Enexc, com exposições, apresentações do grupo de teatro *Tramas & Nós*, homenagens ao Mês da Pessoa Idosa e a mostra “Traços do EnvelheSer”.

Atividades por setor

Setor de Educação Continuada – UnAPI

A UnAPI desenvolve ações voltadas à melhoria da qualidade de vida das pessoas idosas, por meio de cursos, oficinas e atividades extensionistas que favorecem a atualização de conhecimentos e a integração social.

Em 2025, as atividades ocorreram na unidade do NPI em CRAS e ILPI e em espaços cedidos por instituições parceiras.

Foram realizadas atividades presenciais diversificadas, incluindo cursos de curta duração, oficinas, palestras, eventos comemorativos, workshops, exposições, feiras, visitas guiadas e apresentações teatrais, com grade alinhada aos interesses do público atendido.

Indicadores – UnAPI (2025)

- Cursos presenciais ofertados: 40
- Pessoas beneficiadas: 783

Os cursos contemplaram:

- *Idiomas: Espanhol Básico e Francês Básico;*
Práticas corporais e artísticas: Dança do Ventre, Dança Popular e de Salão, Teatro, Corpo e Saúde;
- *Artes manuais: Macramê, Tenerife, Bainha Aberta, bordados e crochê;*
- *Artes visuais e tecnologia: pintura e uso básico do celular.*

A orientação das matrículas foi reforçada por meio das mídias sociais da UnAPI:

- Instagram: 3.742 seguidores;
- WhatsApp: mais de 1.000 contatos cadastrados.

Também foram realizados encontros presenciais e on-line para esclarecimento de dúvidas. As matrículas ocorreram via formulários do Google, divulgados no site da UFPE, com apoio do Bureau de Design da Proext.

Desafio identificado: a ausência de um portal exclusivo para a UnAPI/NPI, aliada a instabilidades na rede da UFPE, comprometeu a eficiência do processo de matrícula. Para enfrentamento dessa limitação, foram realizadas, em 2025, reuniões com o Núcleo de Envelhecimento da UERJ, visando à proposição de novos métodos e sistemas de inscrição.

Além dos cursos, a UnAPI promoveu 11 oficinas temáticas, beneficiando 178 pessoas idosas, além de exposições e apresentações culturais ao longo do ano.

Setor de Assistência à Saúde do NPI

Criado em 1999, o Setor de Assistência à Saúde do NPI desenvolve atendimentos individuais e coletivos, voltados à promoção da saúde e ao envelhecimento ativo.

Indicadores – Assistência à Saúde (2025)

- Pessoas idosas cadastradas: 5.295

- Novos cadastros em 2025: 194
- Atendimentos individuais: 2.051
- Atendimentos coletivos: 3.674

Entre os atendimentos individuais, destacam-se:

- Práticas Integrativas e Complementares em Saúde (PICS): 925 sessões (Reiki e Terapia Floral);
- Ambulatório de Envelhecimento Ativo (Geriatria): 315 consultas, em parceria com a Residência Médica do Hospital das Clínicas e o curso de Medicina da UFPE;
- Atendimentos de Enfermagem: 114 consultas;
- Atendimentos odontológicos (Edital UFPE 60+): 295 pessoas idosas atendidas.

Nas atividades coletivas, destacam-se:

- PICS (meditação e bioenergética): 723 atendimentos;
- Rodas de Conversa Intergeracionais: 409 participantes;
- Arteterapia supervisionada: 99 pessoas idosas acompanhadas;
- Hidroginástica e Saúde: 113 participantes, em parceria com o NASS/UFPE e a SEGEL/UFPE.

No campo da extensão, as ações foram viabilizadas por diferentes mecanismos de fomento:

- Edital UFPE 60+: 9 projetos (8 no NPI e 1 em ILPI do Agreste), com 747 participantes;
- PIBEXT: 87 beneficiários;
- Fluxo contínuo: 370 pessoas atendidas;

O setor também atuou como campo de ensino e prática para cursos de Medicina, Enfermagem, Nutrição e Fonoaudiologia e desenvolveu ou iniciou 13 pesquisas (graduação e pós-graduação) em 2025.

Comunicação e mídias sociais

A divulgação das atividades do NPI ocorreu por meio de:

- WhatsApp Business: aproximadamente 1.000 contatos;
- Instagram institucional (@npi.ufpe): 3.742 seguidores.

As ações contam com apoio de bolsista do curso de Rádio, TV e Internet, com replicação pelos canais da Proext e, ocasionalmente, pela conta oficial da UFPE.

Na Tabela 2 que se segue, apresenta-se em números as atividades e as pessoas envolvidas.

Tabela 2 - Núcleo da Pessoa Idosa em números

Descrição		Setor de Assistência à Saúde da Pessoa Idosa	Universidade Aberta à Pessoa Idosa (UnAPI)	Total
Pessoas Beneficiadas (5.725)	Em atendimento individual em saúde	2.051		2.051
	Em atendimento a grupos em saúde	3.674		3.674
	Em cursos de extensão		783	783
Cursos de extensão promovidos	Cursos em diversas áreas (atividades corporais e manuais; Artes; Línguas; Tecnologia e Inovação)		40	40
Acesso especializado em saúde	Cadastros novos no Ambulatório de Gerontogeriatria em 2024	194		194
Pessoas idosas cadastradas no Ambulatório	Período: janeiro 2000 a dezembro de 2024	5.295		5.295
Uso de mídia social para divulgação das ações	Grupos de WhatsApp institucional (nº de participantes)		1000	1000
	Instagram institucional (nº de seguidores)		3.742	3.742

Pessoas envolvidas nas ações	Da unidade/Proext	02	03	05
	Lotados em outras unidades da UFPE	06	03	09
	Voluntários	08	19	27
	Bolsistas de apoio à extensão	03	03	06
	Bolsista Promult		01	01
Editais específicos da unidade	Ufpe 60+ (nº de projetos aprovados, com início em 2025)	09		09
Outros editais	Pibext (projetos aprovados para a unidade)	06	02	08
Pesquisas concluídas/andamento	Pesquisas de Graduação e pós-graduação	10	03	13

Fonte: NAP/DIS/Proext/UFPE, 2025.

2.3 COORDENAÇÕES VINCULADAS (DIS) - COORDENAÇÃO DE EDUCAÇÃO EM CIÊNCIAS, TECNOLOGIA E INOVAÇÃO EXTENSIONISTA (CECINE)

A Coordenação de Educação em Ciências, Tecnologia e Inovação Extensionista (CECINE), vinculada à Pró-Reitoria de Extensão e à Diretoria de Interação Social, tem como missão qualificar a Educação Básica, especialmente da rede pública, por meio da formação docente, da popularização da ciência, da tecnologia e da inovação e do fortalecimento da relação universidade–sociedade.

O ano de 2025 marcou os 60 anos de atuação da CECINE, reafirmando seu papel estratégico na política de extensão da UFPE e seu compromisso com a democratização do acesso ao conhecimento científico.

Principais ações e indicadores – 2025

- **Oficinas Científicas:**
 - 20 visitas;
 - 595 estudantes da Educação Básica;

- 30 docentes;
 - áreas: Biologia, Matemática, Geociências, Física, Química, Teatro e Maker.
- **Formação docente:**
 - *Refletindo sobre Ciências na Prática Educativa:*
 - 29 atividades;
 - 402 inscritos;
 - 393 certificados;
 - 87 ministrantes.
 - *Verão com Ciência na CECINE:*
 - 39 atividades;
 - 1.021 inscritos;
 - 436 certificados;
 - 93 ministrantes.
 - *Semanas Temáticas:*
 - 22 atividades;
 - 357 inscritos;
 - 161 certificados;
 - 62 ministrantes.
 - **Infraestrutura:**
 - Inauguração do Laboratório de Teatro da CECINE – “O Teatro Sabe”.
 - **Eventos institucionais:**
 - *Virada Científica:* 4 escolas, 24 estudantes, 6 professores e equipe de 80 integrantes;
 - *I Jornada do Estudante:* 287 inscritos, 12 atividades, 108 certificados e 25 ministrantes.

Educação etnocientífica e interiorização

No âmbito das ações de extensão, a CECINE (Coordenação de Educação em Ciência, Tecnologia e Inovação Extensionista) desenvolveu, ao longo do

exercício, iniciativas voltadas à valorização e difusão dos saberes dos povos indígenas de Pernambuco, por meio de mostras etnocientíficas, projetos de extensão e articulação com escolas indígenas e comunidades locais, promovendo o diálogo entre conhecimento tradicional e ciência. Destacaram-se a Mostra Etnocientífica da CECINE e o I Simpósio de Educação Etnocientífica, com participação dos povos Pipipã, Pankará, Pankararu, Pankaiwká, Atikum, Truká e Kapinawá, envolvendo 15 professores indígenas e 35 estudantes indígenas na Mostra e 50 professores(as) indígenas no Simpósio. As ações contribuíram para o fortalecimento da educação escolar indígena, a valorização cultural e a permanência dos povos indígenas nos processos educacionais, em alinhamento às diretrizes institucionais de extensão da UFPE.

O Programa CECINE pelas Cidades realizou intervenções em Limoeiro, Itapissuma, Olinda, Lagoa de Itaenga, Nazaré da Mata e Floresta, com destaque para atuação no território Pipipã, mesmo diante de restrições logísticas.

- Semana das Crianças com Ciência: 180 crianças e 24 professoras;
- SNCT (polo CECINE): 36 atividades, 114 inscritos, 204 certificados e 150 ministrantes, além da Exposição de Anatomia.
- Edital CECINE (2025):
 - 14 projetos de extensão fomentados, voltados à Educação Básica.

3. COORDENAÇÃO DE ARTICULAÇÃO

A Coordenação de Articulação foi instituída no âmbito da Pró-Reitoria de Extensão da Universidade Federal de Pernambuco por meio da Portaria Normativa nº 11/2024, que aprovou a nova estrutura regimental da Proext. O ano de 2025 marcou o primeiro exercício de funcionamento da Coordenação, com foco na organização interna, na articulação entre setores e no apoio estratégico ao planejamento e à execução das ações da Pró-Reitoria.

Ao longo do período, a Coordenação de Articulação atuou no assessoramento direto ao Gabinete da Pró-Reitoria, acompanhando o desenvolvimento das

atividades planejadas e contribuindo para a integração entre diretorias, coordenações e unidades vinculadas à Proext. Essa atuação teve como eixo central a mediação institucional, buscando alinhar fluxos, demandas e processos de forma articulada, colaborativa e transversal.

Dentre as principais atividades desenvolvidas, destacam-se a articulação e organização de editais e chamadas públicas da Proext, o acompanhamento de processos administrativos, respostas ao monitoramento e auditorias internas e externa da UFPE e demandas encaminhadas ao Gabinete, a coordenação e o apoio à constituição de grupos de trabalho internos, bem como a participação na construção coletiva de documentos normativos, organizacionais e relatórios institucionais. A Coordenação também atuou na articulação entre os diferentes setores da Pró-Reitoria para o encaminhamento de ações transversais e para a realização de eventos institucionais.

No ano de 2025, foram realizadas dez reuniões setoriais da Proext, viabilizadas pela atuação da Coordenação de Articulação, com o objetivo de promover o alinhamento entre os setores, o acompanhamento das ações em andamento e o fortalecimento da comunicação interna.

Para 2026, o maior objetivo é otimizar os mecanismos de controle interno articulados com os setores da Proext para responder com maior precisão e rapidez a Diretoria de Monitoramento, gestão e risco da UFPE. Além disso, fortalecer a política de extensão universitária acompanhando presencialmente os encaminhamentos realizados nos centros junto às coordenações setoriais. Bem como, ampliar a colaboração dos setores para a execução do PDU 2026.

4. Coordenação de Comunicação e Informação (CCI)

4.1 Apresentação Institucional

A Coordenação de Comunicação e Informação (CCI) da Pró-Reitoria de Extensão (Proext) tem como finalidade planejar, articular, propor, coordenar, direcionar, executar e acompanhar as ações de comunicação e informação da

extensão e da Proext, a fim de disseminar a importância da extensão na formação acadêmica e na transformação social.

Conforme a Portaria nº 11, de 02 de outubro de 2024, a CCI está estruturada em três setores estratégicos, que atuam de forma integrada:

- **Bureau de Design:** responsável pelo desenvolvimento de identidades visuais, peças gráficas e materiais institucionais, assegurando padronização, qualidade estética e alinhamento à imagem institucional da Proext.
- **Bureau Editorial:** atua na produção, edição e publicação de conteúdos institucionais, incluindo a *Estudos Universitários: revista de cultura*, publicações resultantes de projetos de extensão, gestão do site da Proext e das redes sociais, além da moderação e do monitoramento dos canais oficiais de comunicação.
- **Bureau Audiovisual:** dedicado à produção de conteúdos audiovisuais para divulgação das ações e projetos de extensão, utilizando formatos acessíveis e adequados a diferentes públicos.

4.2 Objetivos e resultados em 2025

Em 2025, a atuação da CCI esteve direcionada à consolidação da comunicação da extensão universitária, com foco na ampliação da visibilidade das ações da UFPE, no fortalecimento da imagem institucional da extensão e no engajamento da comunidade acadêmica e externa. As ações desenvolvidas estiveram alinhadas às diretrizes do Plano de Desenvolvimento Institucional (PDI), especialmente no incentivo à extensão inovadora, à ampliação das parcerias com o setor público e ao fortalecimento da participação discente.

Para o alcance dos objetivos estabelecidos, a CCI executou um conjunto de iniciativas estratégicas voltadas ao fortalecimento da comunicação da extensão universitária, incluindo suporte comunicacional, audiovisual, editorial e em design às ações extensionistas. Nesse contexto, destacamos a participação no planejamento e na divulgação do 10º Encontro de Extensão e Cultura (Enexc),

evento de relevância institucional para a troca de experiências e o fortalecimento da extensão na UFPE.

No âmbito da comunicação digital, a CCI realizou a moderação e o monitoramento contínuo das redes sociais da Proext, assegurando uma comunicação eficiente, integrada e interativa com a comunidade acadêmica e o público externo. Ademais, foi realizada a publicação da *Estudos Universitários: revista de cultura*, reafirmando o compromisso institucional com a difusão do conhecimento e da produção acadêmica.



4.3 Principais objetivos e resultados:

Divulgação das Ações de Extensão

- Divulgação de 176 ações de extensão no quadro *Acontece*, veiculadas no Instagram, Facebook, site da Proext e em formato de release para o Boletim da Assessoria de Comunicação da UFPE.

Comunicação e Social Media

- Organização do 10º Enexc: Elaboração de identidade visual, sinalização, site, divulgação e cobertura audiovisual do evento que reuniu um público de 1.063 participantes.
- Moderação e monitoramento das redes sociais: Uma comunidade que somada às mídias cresceu e ultrapassou 30.342 seguidores. Nossos números atualizados em dezembro de 2025:

 18.733 Instagram  1.925 YouTube  9.684 Facebook

Suporte audiovisual:

- Produção de 7 episódios da série *Viva Extensão*, produto desenvolvido para o canal institucional no YouTube. A série adota uma narrativa audiovisual com linguagem acessível e destaca o protagonismo discente na condução dos episódios, contribuindo para estimular o interesse e a adesão de novos estudantes às atividades extensionistas.

- Produção de 35 episódios do *Extensão em Ação*. Quadro informativo com produção de vídeos curtos de notícias para Instagram e YouTube, com destaque semanal das principais ações de extensão, utilizando linguagem dinâmica e acessível para ampliar o alcance e a divulgação das iniciativas extensionistas.

4.4 Suporte em design:

- Desenvolvimento da Identidade Visual 2025, com criação de peças de divulgação (cards e reels) destinadas à comunicação institucional nas mídias sociais com foco no fortalecimento da imagem institucional da extensão.
- Elaboração do hotsite *Guia da Extensão* com foco na orientação e no acesso às informações sobre a extensão universitária para os estudantes.
- Criação do logotipo do selo comemorativo dos 60 anos da Cecine e aplicação da identidade visual nas redes sociais institucionais.
- Criação da marca NPI, em substituição à antiga Proidoso, com desenvolvimento de identidade alinhada ao novo período institucional, denominação e missão.
- Desenvolvimento da identidade visual do 10º Enexc, com criação de peças para redes sociais, materiais impressos de sinalização, webdesign do evento, artes para camisetas e itens do press kit.
- Projeto gráfico desenvolvido para o Programa de Interação Social em Extensão (PISE), iniciativa institucional da UFPE que promove a conexão entre universidade e sociedade. A proposta visual traduz a ideia de caminhar junto, dialogar e construir coletivamente, inspirada na relação entre os territórios e as ações de extensão universitária.
- Elaboração de apresentação institucional da Proext destinada a reuniões, congressos e eventos de divulgação da extensão universitária.

- Promoção do evento *Mês da Pessoa Idosa*, com atuação da equipe de design na criação de cards para publicações nas mídias institucionais.

4.5 Suporte editorial:

- Publicação da *Estudos Universitários: revista de cultura*, volume 42, nº 1 (2025), com a temática “Inteligência Artificial: usos, avanços e limitações”, promovendo o debate sobre benefícios, desafios e implicações da IA, no âmbito da Pró-Reitoria de Extensão da UFPE.
- Publicação mensal do *Boletim de Notícias da Proext*, com divulgação de projetos de extensão e conteúdos relacionados aos seus eixos temáticos, organizados nas seções *Projeto do Mês* e *Especial*, além do resumo dos destaques mensais em extensão. Em 2025, foram publicados 10 boletins ao longo do ano.

5. GABINETE PROEXT - COORDENAÇÃO FINANCEIRA

A Coordenação Financeira tem por finalidade coordenar a execução das ações de ordem financeira da Proext.

Em 2025, a execução orçamentária da Proext totalizou R\$ 3.049.186,30 (três milhões, quarenta e nove mil, cento e oitenta e seis reais e trinta centavos), distribuídos entre duas fontes de recursos com perfis de alocação distintos

Composição das Fontes de Recursos

O orçamento da extensão apresentou a seguinte composição: Recursos do Tesouro representaram 61% do total (R\$1.848.918,00) e Recursos de Convênios/TEDs/Emendas Parlamentares alcançaram 39% (R\$1.200.268,30).

Perfil de Alocação por Fonte

Os Recursos do Tesouro apresentaram concentração de 99,9% em Auxílio Financeiro a Estudantes, com alocação de R\$2.263,00 em Material de Consumo.

Os Recursos de Convênios/TEDs concentraram-se em Auxílio a Pesquisadores (49% - R\$ 488.080,00) e Outros Serviços de Terceiros - PJ (28% - R\$ 284.374,66), destinados ao Projeto Desenvolvimento de metodologia de gestão e controle dos recursos financeiros do MCID destinados a Regularização Fundiária, proveniente do Termo de Execução Descentralizada 03/2024, firmado com o Ministério das Cidades.

Os Recursos de Emendas Parlamentares totalizaram R\$ 200.000,00 (duzentos mil reais), em Outros Serviços de Terceiros - PJ, para atender ao Projeto Veja Bem Araripe.

Quantidade de Bolsas pagas

Ao longo de 2025, foram pagas 2.762 bolsas.

6. CONCLUSÃO

Em 2025, a Pró-Reitoria de Extensão da UFPE avançou no fortalecimento da política institucional de extensão, consolidando ações, ampliando a participação da comunidade acadêmica e intensificando o diálogo com a sociedade. O crescimento no número de ações registradas, a ampliação dos processos formativos e a qualificação dos fluxos de registro, acompanhamento e avaliação marcam um ano de consolidação e amadurecimento da extensão universitária na instituição.

As iniciativas desenvolvidas pelas diretorias, coordenações e programas da Proext contribuíram para integrar de forma mais efetiva a extensão aos cursos de graduação e pós-graduação, fortalecer programas institucionais e ampliar a visibilidade das ações extensionistas. Eventos como o Enexc e a Semana Nacional de Ciência e Tecnologia reafirmaram a extensão como espaço de formação, troca de saberes e interação com diferentes públicos e territórios.

As ações de interação social desenvolvidas ao longo do ano reforçaram o compromisso da UFPE com a promoção de direitos, a inclusão social e a valorização dos saberes diversos, especialmente por meio de iniciativas voltadas à educação, à saúde, à cultura e à pessoa idosa. Ao mesmo tempo,

reconhecemos os desafios relacionados à infraestrutura, aos sistemas de informação e à sustentabilidade das ações, que orientam o planejamento para os próximos exercícios.

Assim, 2025 se configura como um ano de consolidação da política de extensão na UFPE, com avanços na organização institucional, na qualificação das ações e na ampliação da interação com a sociedade. Os resultados apresentados neste relatório orientam o planejamento das ações futuras e reforçam a extensão como dimensão estruturante da missão institucional da universidade.